盛京時報

陰曆丙子閏三月廿一日
昭和十一年五月十一日
西曆一千九百卅六年

美國海軍豫算案 上院脩正通過
總額達五億三千萬美元

【華盛頓八日電】八日上院正式會議審議一九三六、七年度海軍預算案、加以修正後而通過矣、此預算案、已通過六日上院歲出委員會、而提出八日正式會議也、特爲考慮現行海軍條約失效後之新情勢、編制主力艦二隻、及其他各種補助艦艇特務艦、約百隻之建造費、更編制四千五百萬元美金、爲空軍擴充費、總額已達五億三千一百元美金、雖經上院正式會議、加以修正、總額亦仍有五億二千九百萬元美金、實爲平時稀有之尨大美海軍預算最高數目、上院修正案、對必復於下院討議、

美海軍擴充計畫與 日對美海軍方策

【東京九日電】對美上院通過尨大海軍預算案、日海軍似甚爲衝動、如日海軍不實行所謂第三次計畫之新充實計畫時、則昭和十四年以後、美對日海軍力、必達到絕對優勢之地位、美預算內容中、最可注意者、不僅爲主力艦建艦計畫、乃爲空軍擴張、常備兵員增加、及軍用鑛產物蓄藏等廣範圍之企畫、極力期其完成、日海軍對此、刻正愼重考究對策中、

日參謀長會議 九日終了

【東京九日電】各軍師團參謀長會議、九日午前九時半、在千葉步兵學校開會、關於新式裝備之教育練成、行協商之後、午後在下志津練兵場、參觀新式裝備、並機械化部隊之演習歸京、計互五日間之會議、於九日終了、各參謀長、於今明日中、常各歸任地、

旅菲華僑返國視察

【南京八日電】菲律賓華僑四國視察團中、有六人赴平津遊覽、其餘十三人、已赴杭州遊覽、少留即返滬、

川越晤堀內 親任式日內擧行

【東京九日電】八日歸京之新駐華大使川越茂氏、九日午前、登廳外務省、面會堀內次官、述歸朝之辭、同時報告最近之華北情勢、至親任式、豫定十二日頃擧行、

朱童等謁王教長

【南京八日電】鄂贛湘川閩黔六省教育廳長朱經農童耀華等、今日上午、先後赴教育部晉謁王部長報告各該省教育事宜、

胡漢民時局主張 詳論剿匪幣制學運

香港訊云、胡漢民擬就對時局主張、內分剿匪幣制學運等、均有詳論、現交西南各委簽署後發出、

又訊、李宗仁向政務會請假兩日、五日午偕夫人及秘書周聽乘車赴三水、轉輪返桂、陳濟棠四日得訊、即晚訪李商談、一、兩粵國防、二、交換選擧國民大會代表意見、三、兩粵改大洋制等問題、

北大蔣夢麟赴寧

【南京八日電】國立北平大學校長蔣夢麟、赴湘參加丁文江葬儀、今日來京、上午至教育部謁王士杰部長、下午赴行政院謁秘書長翁文灝、晤談良久、

相澤事件公判 判決死刑
被告上告高軍法會

【東京十日電】陸軍省九日發表、相澤中佐殺害永田中將事件公判結果、該中佐以用兵器對上官暴行殺人傷害之理由、五月七日被判決死刑、相澤旋于八日向陸軍高等軍法會議上告、

【又電】因相澤中佐不服、七日軍法會議判決、而上告於是高等軍法會議、近將開始公判、但其期日非過之十日後、不能開第一次公判、故該有相當的遲延、（圖即相澤中佐）

阿比西尼亞皇帝 抵耶路撒冷

【耶路撒冷八日電】阿比西尼亞皇帝海列賽拉修一亞、御同伴皇后、皇太子、八日午後四時、乘特別列車、抵耶路撒冷入宿於迭比滋德旅館、對往訪之新聞記者團、述『現下只希望休養』云、

關於撤廢治法權 已開三屆審委會

【東京九日電】於樞密院、關於滿洲國治外法權撤廢、並附屬地行政權移讓調整之條約案之第三次審査委員會、自十一日午後一時、於事務所開會、得政府側之出席、定續行質問、然諒以當日質問而終了、

冀察政委會 統一外交事權

北平訊云、冀察政委會昨令外交部冀察兩區特派員及外交委員會、嗣後外交部冀察兩區特派員歸外交委員會之節制與指揮、以期事機統一、令仰遵照云、

甸京城維也納 捕小說家
因有國社黨嫌疑

巴黎訊云、据維也納消息、維也納小說家及藝術家中、因有國社党之活動、捕小說家及藝術家多人、被捕者中、並有名劇作家格洛合、小說家柯塔斯、藝術家曼德森、曼德森被判處徒刑一個月、罰金三百先令、

東隣特別議會 廣田首相施政演說（六日在貴族院）

日議會討論經過（九日）

衆議院豫算總會

大口（政）關於軍事工業質問、海相答、海軍關係、向外國支付金額十一年度、爲二百萬圓、不過全體經費百分之五、陸次答、陸軍側對外支付額年額、約三十萬圓、經民間購買者、爲二百萬上下、至十一時五十分入休息、午后一時四十分再開、武富以人權蹂躪問題質問、非難政府、次日植原力倡設置改善議會制度之常置員制度、並攻擊以任命軍部大臣時、求軍部內諸等慣例、殊屬不妥等語、廣田答以並無不可、植原次以政府軍部兩意見、關於同一問題、呈對立之說、質問政府、首相答以今後努力不使有如此對立、已而以外交通商、防止赤化等問題、向外相質問、由有田外相答辯闡明、方以和平且合理的手段、又以强固決意、担任解決之意畢、次由畔田以農村金融具体策社債政策質問、藏相對之加以詳細說明、畔田轉鋒向陸相要求、開陳今後國防費之趨向、陸相答謂、俟秘密會機會陳述、

衆議院本會議

九日衆議院本會議、于午後一時廿分開會、自本日開始審議法律案、上程米穀法案、由島田農相說明提案理由工藤（民）以政府擬乘戒嚴令下特別議會、圖其一擧通過、論爲不可、開陳反對理由、農州、强主張斷行、次由河野（政）論以該案與朝鮮米穀政策、相矛盾之點、至午後三時四十分、岡田（民）登壇、表明贊意、次由田淵（中）永山（昭）富吉（無）野中（國）等、各熱心質問、由農相一一答辯後、決付託三十六名之委員、至午後六時十七分散會、

貴族院本會議

【東京九日電】對文相答辯加藤政之助、執拗主張文相須中止漢字廢止論小册子之頒布、文相答謂現正參慮中等語嗣後松井茂登壇、申述『廣田相明言統治權之主體、在乎天皇、此事當然、故由教育的立場、非講普及方法不可』、高倡精神强化、最後力說文武一致、打破財閥全權、言論之更生、掃除政黨之積弊、軍警之提携、保護消防、閣僚咸答同情之旨、午後零時四十分散會、

貴院預算委會 委員長等決定

【東京九日電】九日貴族院豫算委員會、午前九時五十分開會、互選正副委員長、結果決定如次、後散會、
豫算委員長 抑澤保惠（研）
同副委員長 千秋季隆（交）

本日一大張半

爲出賣沒收担保物品廣告

本行存有各種大宗綢緞品質優良花色新奇、刻擬分別拍賣欲購買者希即於五月十二日正午一時來本行放欵系査看可也此佈

一、十七絲熟羅 十七疋
二、項好洋花綫春 二十八疋
三、廣莊洋綢 五十八疋
四、色本閃純絨紗 三十一疋
五、花素横直羅 五十五疋
六、新花眞毛葛 四十二疋
其他數百種不及備載

地址滿洲中央銀行奉天分行

股票丟失聲明作廢

敝會於民國十三年一月一日在奉天紡紗廠入股本奉大洋五百元計五股領有股票紡字四二七三號紅利摺一個又十九年以紅利倍股憑單乙紙因摺單當持領息故與股票分別存儲竟爲防匪將股票藏埋地內日久尋覓無着除另行請求補發外爲此聲明無論何人拾得概作無效

虹螺峴鎭 商會分所啓

灘券遺失聲明作廢

鄙人麻德春於民國八年領有鹽券第四仟一百四十八號四仟一百四十九號四仟一百五十號又於民國十年領有第四仟五百二十九號四仟五百三十一號四仟五百三十號計共鹽灘証券六張距料此項灘券遺失除呈請錦縣鹽務署備案補發新照外所有右記遺失之鹽照六張無論落於何國人之手概作無效

錦縣天橋廠塲鹽務局製鹽人 麻德春白

遺失印鑑啓事

查恩凱於民國十三年報領海城縣水泉村山咀吧子之滑石礦原用易恩凱印鑑因不愼磨毀復於九一八事變將原印遺失玆特另鐫新印啓用所有以前印鑑無論失落何人之手概作無效恐未週知特此登報聲明

易恩凱啓

趙興隆 興隆豐 債權團出賣房産通告

啓者興隆豐趙興隆提交債權團之房産坐落新京西頭道街門牌十一號十二號地基一、四〇〇方丈房卅九間地點適宜房屋寬闊自用出租均能合意刻擬一並出售如有意購買者請速來本行放欵系或往總行整理課面議萬勿失此良機

奉天城內大北門裡 滿洲中央銀行奉天分行
新京北大街 總行整理課

圖章遺失聲明作廢

逕啓者敝人之圖章於五月八日因不愼遺失尋找無着故特登報聲明該物無論落於何人之手一概作廢特此週知

敝人 邢品三 謹啓

商標代理 呈請前實業部商標局・囑託 中根齋
電話三―五七七二番
新京東五條通三番地

介紹名醫姜聘周大夫

聘周先生乃蓄垣儒醫也幼讀詩書壯業岐黃在奉業醫十有餘年經驗宏富對於所治男婦老幼各科疑難病症無不著手即愈早爲各界所贊許而於傷寒溫病時疫小兒痘疹瘋疳婦女經帶崩漏等症素有研究確有經驗以及肺病吐血腎病之嗣尤特擅長另有專方醫治敝人等家中老幼以及親友所患各科病症無不均蒙先生治愈敝人等感謝無極登此報端特爲介紹

診治時間 上午九點至十二點 下午二點至七點（如有急症隨請隨到）
醫廳奉天大西門裡 同芝堂葯店 利用滿電話參壹壹四號

介紹人 朝陽縣縣長 戴景賢 台安縣縣長 于長卿 營口稅捐局長 張經緯 朝陽稅捐局長 李渤雙 仝啓

專賣特許 化學紙製文鎭 不用鉛筆刀 金筆出世了 滿洲國總批發處 日滿興業社總社 奉天市霞町五十八番地

歡迎參觀

最新流行・領帶襯衣 花色繁多・品優價廉
奉天城內中街路南 大義商店 滿電三四八六號

新春價廉
奉天中街路南 潤記專門帽店 電通二三四七
大宗英國長短絨禮帽 各種流行帽品應有盡全 內設批發部

奉天城內鼓樓南 精益公司
辦事運動 讀書旅行 宜戴凸光 水晶眼鏡 養目提神 人人需備
高等凸光水晶眼鏡特價每副四元 外埠函購加郵二毛

官准立案 胃腸新藥 紅色造福
本藥係經醫士本堂【李炳發明】
效驗素著 男女適宜「主治」胃腸諸病食積水積寒積氣積經年老病心口疼脹滿不消寒熱便秘下痢膿血大便稠黏久吸鴉片便燥者尤有效驗小兒不思飲食吐乳食大便不整胃腸積熱久服不生胃腸病更嘗進飲食以上俱有實效
大盒二元 小盒一元 每打二十元 十元 外埠函索不加郵費
奉天小西邊門外鴻育堂藥店 滿電話三三五一號

日語教授

中央陸軍訓練處指定 國通語學院
奉天小北關賢孝牌前胡同

博愛醫院

院長 孟天成 副院長 日冲飛那
本院 大連市小崗子
分院

○各科診療 ○阿片嗎啡癮治療 ○各種肛門病 ○普通並異常分娩 ○驗血檢菌 ○骨折脫臼 ○齒科拔工 ○愛克斯光科 ○愛克斯光出張撮影 ○電氣治療 ○健康相談
隨時入院
產婆 樋口佐和 野田リツ 德山ルル

白濁除根 補血固精丸 藥每盒參元 一盒斷根 單料每瓶壹元 双料一盒貳元
滿洲國總代理 天興元絲房金店
◎外埠函購◎無任歡迎◎開設奉天北市場廿六緯路 滿洲電話五二六一號

萬利止咳素

主治 價目
杭州城站許廣巷 萬利大藥房總發行

歐美生乳藥

育兒缺乳可購歐美生乳藥 服後乳汁湧湧而來、定增數倍之多、哺之有餘、誠謂下乳之良藥也、
注意飛艇商標爲記謹防假冒
總發行所奉天鼓樓南歐美大藥房西號
各埠均有代售
定價每瓶一元二角 每打十二元 郵資每瓶加費三角

怨訃不週

顯妣王母呂太夫人慟於康德三年四月二十六日子時壽終奉天省寓內距生於清咸豐六年二月二十五日戌時享壽八十有一謹擇於國曆五月十四日開弔廿五日發引詣珠林寺權厝恐訃告不週謹登報以聞

孤哀子 王廣恩泣血稽顙
喪居奉天商埠北二經路阜成里一衖九號本宅
通唁處 奉天紡紗廠

維我

先妣張母金太夫人於大同二年閏五月廿一日酉時壽終寓廬內寢當時遵禮成服浮厝玆卜於康德三年五月十八日發引奉安先塋恐赴未週謹再登報聲明屆期光送殯存均感

張福居字玉軒頓首

賜唁 奉天驛天泰棧六十四號 熱河大滿總號 哈爾濱道裡外國三道街大東總號

滿德通商 使命完成
顧諾爾博士 已離京歸國

【新京專訊】在東京締訂滿德通商協定完成使命之德國遠東經濟視察團顧諾爾博士、八日晨七時四十分乘車抵京、歷訪國務院外交部、財政部、實業部、關東軍等致訪禮、晚間偕同駐奉德領事羅讚氏、出席在中央飯店所設之大橋外交部次長之招宴、九日上午九時十分、在大橋次長及其外外交部員歡送之中、乘車經由西伯利亞首途歸國、又克倭博士夫人、在八日下午二時抵京、訪晤張外交部大臣夫人後、乘汽車視察國都建設狀況、下午五時五十三分乘車北上矣、

產業權度兩局
改正官制
內部分科公布實施

【新京專訊】臨時產業調查局因調查事業進步、已將內部之分科、規定於官制中、又權度局、因施行計量法、爲檢定電氣計器、已將官制改正一部分九日已發表伴此之改正分科規定即日實施矣、

省署調查 古跡名勝

省公署、以各縣統制改善、關於二年古跡以及各名勝天然紀念、不無變更、乃通令各縣將縣境古跡古物名勝天然紀念

力謀繁榮

商埠荒廢土地 市署準備另放

奉天市公署、現查商埠地內、已放出之土地、多尚未建築、長期荒廢、茲爲發展商埠地起見、對于已放出之土地、現尚未建築者、已一律收回、另行租放、以便即時建築、刻正籌擬辦法中、一俟擬妥、即可實行云、

令籌夏防治安

奉天警務廳因夏季將至爲設法清匪、用保治安計通令各縣警務局籌開夏防會議、務將討論夏防情形、限期報告、以便採擇云、

植田司令官 前夕歸京

【新京電】南滿方面初次巡視中之植田軍司令官、奉從幕僚、受今村參謀副長等之出迎乘九日午後五時四十三分到着亞細亞列車歸京、

省署飭防野火

省公署、以在此季節、郊野最易發生野火、對於警備防止稍有不當、影響頗巨、乃通令各縣公署飭各村民小心野火、尤須講求警備防止對策、以策萬全云、

市內貧民收容後
實習相當工藝

爲肅淸市內街頭乞丐起見、奉天市公署聯合瀋陽警察廳決定實施收容、以免該等再事流連、已誌本報、茲對第一期收容處所工業區香雲書館舊址、刻已修飾完畢、祇以看守警士問題、致而尚未實行捕捉、聞對看守警士解決後、即又開始收容、將來對於收容之貧民等即將授以鞋及紙盒等粗俗之技藝、以便該等得以將來自立謀生云、

西公園　池色溶溶藍染水　花光焰焰火燒春

路局遷錦 秋後實現

奉天鐵路局、屢有遷移錦州之說、迄未實現、頃向關方面探詢、謂該鐵路局、遷移錦州本年秋即可實現、刻正開始準備一切中云、

時賢小誌 一日一人 120
袁金鎧

袁金鎧、字潔珊、奉天省遼陽縣人、曾任奉天書院之教職、昔際團匪事件、組織遼北百六十村之自治團體、保衞鄉里、日俄役後、歷任遼陽警局長、奉天諮議局議員兼副議長、民國成立後、任參政院參政、民國五年任作霖秘書長、八年任孫烈臣秘書長、均不得其志而下野、民國十一年、由直隸派被推奉天省長、固辭不任、在連奔走直奉和議、竟而不成、嗣後任北鐵理事、及淸史館編修、張作霖逝後、歷任東北政務委員會副會長、東北邊防軍司令長官公署參議、通志館副館長、及事變、當即組織地方維持委員會、任委員長、嗣後歷任奉天省長、省政府最高顧問、肇造新國家之建設、新邦成立後、任參議府參議、憲法制度調查委員會委員、康德元年五月、因功績蒙賜勳一位景雲章、現任尚書府大臣、現年六十七歲、

天氣豫報

十一日　南西風　曇
十日溫度　最高 廿五度九　最低 五度九

佈告養猪取締法

【新民】本邑縣公署、佈告關於住戶養猪取締辦法三則、詳列於左、（一）凡養猪者、應設高而且堅之圈欄、將猪養於圈內、不得散放、擾害他人、或用長索繫牢亦可、（二）倘猪逸出圈外、養戶可即時捕繫、以致串擾於街市、或擾害鄰里者、由該管警察官吏、嚴重處罰之、（三）本辦法自公佈之日施行云、

□□□□□□□□

一彈擊斃三匪
妙計肉票生還
吉境自衞團員之智勇

【吉林專訊】嶺東地區黑石保河西甲自衞團員王延堂、在四月下旬被長山幫匪捕去、在此間佯爲同幫弟兄五月二日晨票時許、看票之十一匪人、均甚疲倦、遂自願代爲看守、乘機開槍、一粒子彈貫穿三匪人之腹部、當即死去、遂連呼「條子來了、」其餘匪徒大驚四散、趁機由背後擊斃七匪擊傷二匪後、趕急携帶小槍七枝子彈多粒、同肉票十二人、返回額穆索矣、日軍及縣公署、立即援以賞金一封、又協和會亦將予以表彰云、

朋家堡突來股匪

【鐵嶺】二區牧羊正附近朋家堡子、於六日早四時許突來步匪三十餘名、身着雜色便服、槍械整齊、操當地口音、匪首鎮東長江好等、現在該村盤踞中、修署長聞報後、由董榮裕立即帶隊往剿、想該股匪雖多但一經痛剿、即不難潰散云、

委營口代理 縣內務局長

奉天省公署、現以營口縣公署內務局長出缺、不便虛懸、特委任劉恩瀾氏代理、已于昨發表、當即通令該縣署知照云、

鐵路局獎懲錄

奉天鐵路局、頃查錦縣機務段大西義正、于四月十二日、在錦縣機務段構內、發見軌條折損、足見注意週到、着支給賞金國幣一元、以示鼓勵、又查錦縣列車段葉柏壽分段運轉車守劉世衡、乘務第六四六二臨時列車、在小平房公營子間石山綫運法停留車輛之際、對于轉動防止之手續不徹、結果因其衝動、未待連結該車、即行流動、而衝入土擋、以致脫軌、殊違職務上之義務、着予譴責、以示懲戒云、

海參崴港落寞
貨運滯澁

【哈爾濱電】最近海參崴港因種種不景氣、出入船隻頗減而勞工亦不堪極惡待遇、逃亡失業者相繼不絕、以致貨物堆積如山不能出口、因此貨主方面、蒙有莫大損失云、

令禁高抬糧價

奉天省公署、近查一般奸商利徒、竟乘此青黃不接之時、高抬糧價、若不查禁、民生何堪維持、特于昨通令省內外警察機關、及地方當局、務必派員隨時查禁、如有任意高抬者即行拘罰不貸、以維民生云、

征收路燈清潔費
添設臨時征收所

奉天市公署現以本年度第二期市民應納之淸潔費以及路燈費、已屆征收之期、除已開始派員分配通知書以便市民遵照繳納外、更以前次征收期間各關設置之征收所、均患擁擠、今者爲便利市民繳納起見、特於本月二十五日至三十日期間、除原設征收所外、更於西塔、天后宮、大東區、西下窪子、里仁等小學校內、派遣臨時征收員以免人多擁擠云

瀋水小新聞

一郊遊者多一

邇來氣候和煦、無雨無風、所謂「又是一年芳草綠、依然十里杏花紅」、此其時也、奉垣附郭、風景甚多、而以北陵、萬泉河、及日站千代田公園爲尤勝、昨日星期、各機關休假、因之一般人士携眷往來於三地道上者、絡繹不絕、可稱前此所無之盛觀云、

一增委夫役一

奉天鐵路局、現因各工務事務繁多、原有夫役仍不敷用、特於九日委孫明山、王貴、孫國棟、董佐廷、楊懷淸、陳錫春、婁泰東、穚樹楓、邢福順、邢九洲、鄒局同、徐長勳、杜殿模、林增吉、董作耀等三十餘人、已分配各站工作云、

一女工失踪一

北市場興奉街、門牌三十二號、住戶袁景林之妻劉氏年二十二歲、黑山縣洋堂子河人、現在小西邊門外英美烟公司、充當女工、九日早出上工後、竟至晚未歸、各地尋找、杳無下落、顯係潛逃、當赴分所報告、請求查找云、

一籌印月刊一

奉天美術專科學校校長徐延年、近爲提倡藝揚文化計決定發行『藝光』月報、已經民政部給予許可証、現該刊正籌備編印中、共刊創號、約于下旬初即可問世云、

撫松王警務局長
在縣東勦匪殉職
高級警官最初之犧牲者

安東專訊、撫松縣警務局長王永誠以下十二人、於八日上午十時半、在撫松縣第六區三道明嶺（縣城東方四十里）遭遇匪百餘人、激戰三小時、斃匪十三人、將匪擊退、鹵獲小槍十三枝、王局長及警士一人陣亡、警士一人負傷、接到急報後、警務當局、已派日系警官□□人、治安隊□□人、日軍□□人、刻正追剿中、警務局長之陣亡、實爲全滿最初之事也、

瀋縣考試教員揭曉
共錄取十七名

瀋陽縣教育局、前因所屬村立小學教員、不敷應用、曾行佈告招考、于本月四日、假北關西下窪子縣立中學校、舉行考試、迄至九日、已將各考試人員之試卷、分別評閱完竣、共計錄取合格者十七名、（內有採用奉天省立師範畢業生四名）各錄取人員、飭于十一日午前十時、至該教育局報到、聽候委派、已佈告各錄取人員週知、茲將錄取人員姓名列下、李中和、張春華、史德新、佟元治、趙鴻恩、龍殿陞、郭成英、梁明宇、靖興萍、齊靜嫺、王松筠、劉言、闞瑞蘭、巴樹藩、闞英俊、葛蘊溥、陳亞卿、

奉教分會 成立宣言

協和會奉天教育分會成立式舉行情形、已誌昨報、茲誌其宣言如次、宣言云、窃惟明徵建國之眞義使國民有所歸趨、匡教育之本義、遵日滿一德一心之聖旨、基於民族協和之大道、使國民徹底我國之建國精神、此爲我等職任教育者之使命、我等使團結益爲强固、期由教育、對思想建國之天業、欲協力邁進、特茲宣言
滿洲國協和會奉天教育分會

將出嫁與戀者逃

【鐵嶺】本埠鐵道西興隆大街、鄒某之女、年十九歲、許與劉某爲妻、於最近將行結婚於上月間有賣燒鷄王鳳林者、因變方同向王文德家串門、見該女頗有姿色、遂起愛慕之心經王文德從中周旋、該女亦表示同意、結婚期雖迫、已置於九霄雲外、遂與王鳳林發生關係、爲長久計、乃背家雙雙逃去、至奉天北市場附近友人家潛伏、後鄒某偵悉、已女與王鳳林潛逃奉天、即報於城內署現經城內署往奉天調查中云、

冠蓋往來

◀丁鑑修（實業部大臣）、十日午後二時由連過奉赴京
◀苦米地少將、十日午前十一時十分、來奉
◀宇佐美珍彥（奉天日總領事）十日午後一時十三分、由奉回奉

體育欄

京吉馬拉蘇在卽
新京隊於廿四日行豫選
本年預定更出場五隊

【新京專訊】誇耀滿洲體育界之一大壯擧之新京日日及本社主辦第二次京吉國道驛傳馬拉蘇大會、訂于六月廿一日擧行、本年參加隊、除去年出場之八隊外、更有安東（滿人）、大連（滿人）、奉天（日人）、間島（日人）、齊齊哈爾（滿人）等五隊、一般預測、當更呈盛況、國都新京、鑑於主辦地、擬本年度冠軍、連日繼續練習、爲決定大會出場選手起見、訂于廿四日午後二時、由滿洲國體協、新京體育聯盟共同主辦之下、擧行日滿豫選大會、希望出場豫選者、迄廿三日、向滿國體育聯盟報名（電話二一四四番）尚有豫選跑路、由新京站出發、經大經路、赴南嶺而返至西公園、

吉林訂於下月十五日
擧行豫選大會

【吉林】關於六月二十一日擬擧行之本報並新京日日新聞社共同主辦之京吉國道驛傳馬拉蘇大會、現在全國主要都市將選出優秀選手、積極籌備進行、吉林進行、吉林市、體育聯盟吉林事務局、並日側體育協會共同主催下於七日午後三時、假民衆教育館、開催首次馬拉蘇懇談會、出席者有體育聯胡綿書理事、市公署德田、傳、教育廳上原、胡、總務廳松田、學校方面、吉林一中陶二中李、吉師楊、女中戴、鐵文吳、城內警察署、中央銀行鐵路局等幹事二十餘名、對選出優良選手方法、熱心研究結果決定自於五月十六日（星期六）午後一時、由吉林車站至西關自來水公所、再回至民衆運動場之十公里間、照左列、辦法、舉行預選大會、以資決定正式選手、屆期當必踴躍云、
舉行日期五月十六日（星期六）
集合地點吉林車站、集合時間午後一時、二時出發、
報名資格吉林市在住之滿人、
報名地點教育廳內體育聯盟吉林事務局
截止日期、以五月十四日正午爲限、

滿洲國隊制勝
奉天滿俱敗退

【新京】奉天滿俱對滿洲國棒球戰、九日午後三時半起、假中央銀行球場擧行、以六比四、滿洲國隊制勝、

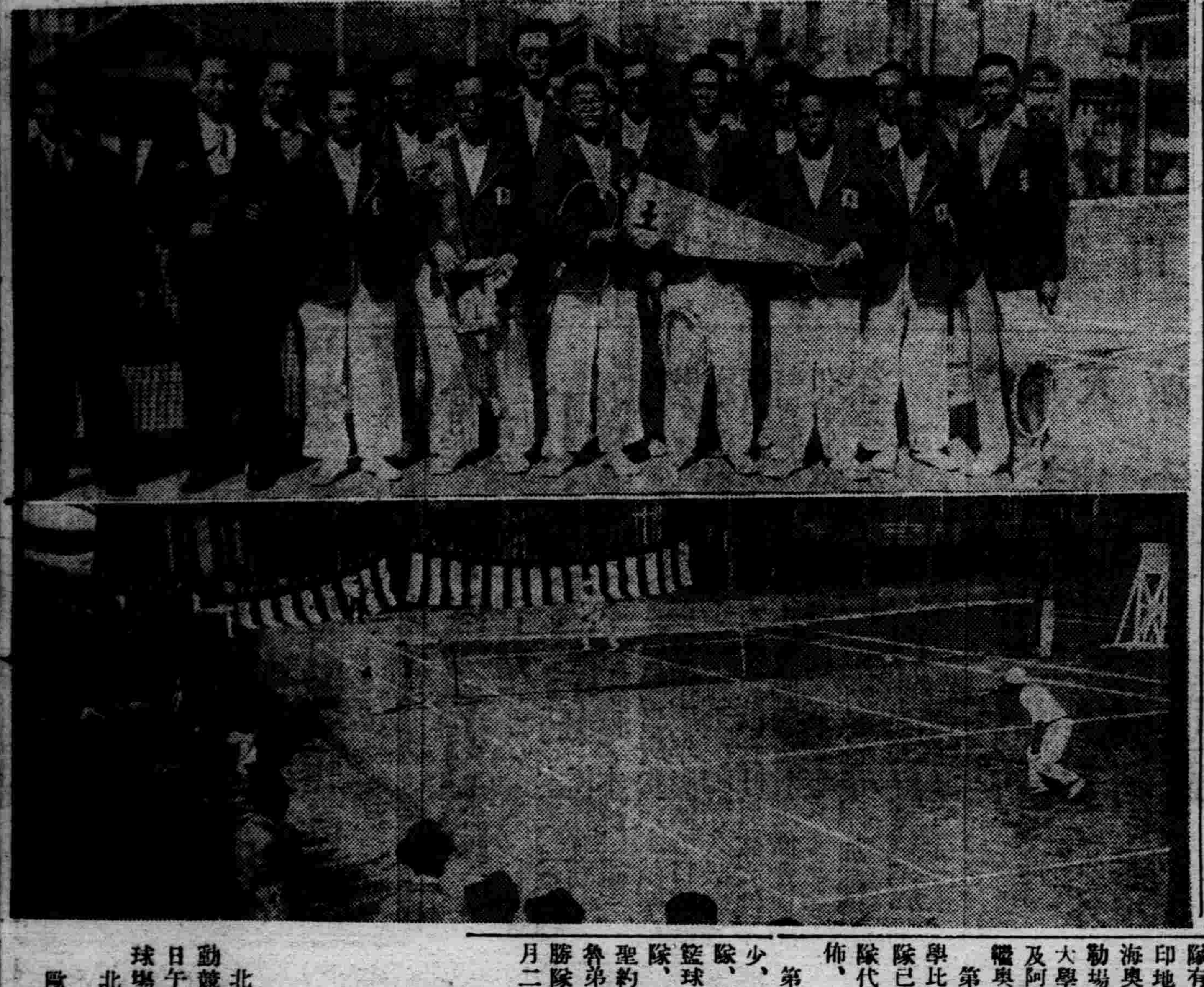

日招致歐會準備費
決定十萬圓

【東京電】第十二次國際歐林比克招致勸誘準備費、經大藏省査定結果、決定十萬圓、於是文部省、期待日本招致決定、着手勸誘、並調査派遣委員之人選、除出席歐會之副島伯、嘉納治五郎外、政府由國策上、選拔文部省關係者、運動技術者（常在視察歐美各國新運動競技、）競技場關係者（調査建築設備其他、）運動藝術式典關係者（美術、音樂及其他）等專門家數名、派遣歐會、現正籌準備、不久正式決定云、

華派遣伯林大會之
足球選手素描（續）

包氏對遠東運動及全運動會均曾參加、

守門　黃紀良

黃爲一多能運動員、擧凡排球、籃球、足球、游泳、無一不能、而尤以籃足球爲最佳、一九二八年時黃始入南華乙組足球隊任前鋒、頭角未露、其後師事包家平、學爲門將、盡得包氏之傳、且有青出於藍之勢、以是聲勢漸著、後包氏因體弱暫休、乃由黃代包任南華甲組足球隊守門、因得與包氏齊名、黃肄業於廣州中山大學、今歲可畢業、曾代表出席港滬埠際及遠東運動會等足球賽、

右衞　李天生

（右後衞）李在香港誕生、平素好作足球戲、其初入南華體育會時爲前鋒、後改爲後衞、因此其技大進、李善剷球射球勁而遠、身軀靈敏、奔走迅速、故球迷皆譽爲中國一等右後衞、一九二六年曾征南洋、一九三〇年代表我國出席遠東運動會、一九二七年征澳洲一九三三年代表香港與滬合作埠際比賽、（完末）

海外碎錦
美國準備預選 世運籃球代表
世運裁判員術語或將採用法文

第三區是在金特科省羅斌頓導之下、亦因經濟及與足球比賽衝突之關係、擬不擧行復選、羅氏現正在致函會中負責人斯哈畢几氏、請其指派一隊、如能同意、該隊即代表參加與西南之錦標隊、在傑克森場作復選、

第立區中情形甚爲熱鬧、共十一隊加入、計西北對阿海奧省、印地安對芝加哥得寶羅日于巴蓉勒場作復選、共餘的隊有西省教授隊、鮑魯省隊、印地安省隊、中央師範隊、阿海奧省的米阿米隊、亦在巴蓉勒場擧行、新新拿梯與衞諾兩大學將在另處擧行、伊立愛隊及阿海奧省之魏斯立也隊亦相繼與特當姆隊于昨日引退、

第六區只四隊將在拿來達大學比賽、米拿來達與北達克特隊已選出、未斯康森及愛瓦爾隊代表人名單於本週內可宣佈、

第二區的參加復選隊也不少、彼得隊、拍輪隊、得斯尼隊、同西金尼亞隊將在彼斯堡籃球場相遇、鄧普隊華盛頓隊、吉城隊及安那波里斯省之聖約翰隊等將在華盛頓場或巴爾弟模場與菲來得非亞省之優勝隊作最後比賽、日期是在上月二十一日、

哥侖比亞隊—東部大學聯合比賽最近盟主、馬哈隴隊、沙瑞庫斯及春田大學或波未耳斯隊、均在第一區中相遇於花園場、日期約在過去的三月十八到二十日、

科薩斯隊—六大學錦標隊—分在第七區中、第四區中有克利同隊、阿科斯隊（西南聯賽中冠軍）等隊、約在三月十號至十二號相遇於賀斯頓球場、

第八區的決賽將在拉瑞麥場所舉行、日期是十二號至十四號、烏特隊、魏明隊、葛瑞萊省及西省大學隊都加入了、至於科努瑞得大學及烏泰大學兩隊也在準備一戰啦、

關於在城市（City）的大學以加入辦法尙未一定、據哈斐曼指導說一般隊員恂不願加入任何選拔比賽、馬哈頓大學已聲明不加入、科嵩比亞隊刻尙未定、

還有一件極要緊的消息、就是關於公證人的「術語問題」此間被選爲本屆世運籃球比賽的職員們也正在討論着這個言語問題、是否是用英文抑或是「法文」呢、法文被認爲是大會的「交通話」可是「英文」在世界中更爲普及、大會委員意見分岐、按現在大會的一切標識均用法文、結果恐怕還是「法文」得最後的勝利呢、

寫眞明說 北寧總局網球戰
總局隊制勝

北寧鐵路局對鐵路總局之運動競技親善交驩網球比賽、九日午後三時許、假日站圖書館球場擧行、鐵路總局側全勝、

北寧隊　總局隊
歐沛長（6—1、4—6、5—14）岡嶋吉
陶少甫（4—6、8—10）川崎忠之
李定頤（1—6、5—6）隱岐猛雄

（寫眞上爲北寧總局兩網球選手、下爲陶少甫對川崎之網打比賽）、

錦州特刊

第七十四號

盛京時報社 錦熱總支社 錦縣南大街 電話六一三一番

日滿一德一心 堪稱曠古盛典

訪日宣詔紀念會 錦州市慶祝盛況

萬歲之聲沸騰於上空

曠古盛儀、時誌外交史上、第一頁光輝盛事、我滿洲國、皇帝陛下御訪日、兩聖之交驩、實現日滿共存共榮、一德一心、之精神也、昨年四月訪日回鑾、會頒回鑾訓民詔書、將日滿互造樂土之趣意、了澈於國內、以期國民、實行日滿之提携也、玆中央政府、爲誌訪日之永久紀念、特擬定於五月二日、爲訪日回鑾宣詔紀念、全國各地、均舉行慶祝、玆將是日錦州市、舉行盛況、披誌於左、

◎會場州錦南關、縣立南關兩級小學校內、

◎日時五月二日、午前八時起、舉行之、

◎出席人員滿洲國側、徐省長、皆川總務廳長、馮民政廳長廳長錢實業、松田警務廳長、魏教育廳長、以、主要之職員、田地區警備司令官、以下各處長、併各機關職員、警察隊、各男女學校、一般之商民等、日本側、松井部隊長、後藤在錦領事、橫尾部隊長、岩永部隊長、(限崎副官代表)、渡邊領事館警察署長、併一般團體之代表、及市民、

◎慶祝會序

一、全體着席、

二、日滿兩國旗、揭揚式、

三、國歌合唱(全體)

四、致開會辭、(皆川廳長

四、回鑾訓民詔書奉讀、滿文徐省長日文皆川總務廳長

六、致詞、(徐省長)

七、祝詞 日本軍代表松井部隊長、

八、祝詞、(後藤領事)

九、皇帝陛下萬歲三唱、(徐省長)

十、日本天皇陛下萬歲三唱(田地區司令官)

十一、致閉會辭、(孫縣長

至十一時、大會於嚴肅之、日滿皇帝萬歲高呼之下而告閉幕式後、中小學校、行建國體操共後繼之餘興、高蹺 踊龍燈蹦、大鼓、爆竹等、是日晚七時、假省立師範學校內、放映皇帝陛下訪日御寫眞片、此外分配、紀念徽章、計、「一德一心」、「日滿親善」、「日滿兩陛下萬歲、」等數種、機關放假商民懸旗、官民慶集、參與盛典、徇謂、建國以來、造空前盛會之紀錄云、

建國紀念第五回大運動會 体育聯盟錦省事務局 規定種種行事誌詳

滿洲建國、四載於茲、援例慶祝、全國舉行、玆大滿洲帝國、體育聯盟、錦州省事務局會、及錦縣體育會、協和會錦省事務局、主催之下、規定第五回大運動會、慶祝紀念、種種行事、披露如左、

一、名稱、建國紀念第五回錦州省大運動會、

二、主催、大滿洲帝國體育聯盟錦州省事務局、錦縣體育會、滿洲國協和會錦州省事務局、

三、後援、在錦州在各新聞社

四、期日、康德三年五月三十一日(日曜日)兩天塲合六月七日(日曜日)午前八時

五、塲所南關兩級小學校、

六、報名、姓、名、所屬、詳記、五月十五日、省公署教育廳內、體育聯盟錦州省事務局、

七、其他問答、禮教科(電五四四野村接恰、

二、出塲人員、各種目一團體、正選手一名、補缺一名、但接力正 選手四名、禮缺二名、縣對抗八百米繼走以外、一縣一團體、見做團體競技

三、競技規則、大滿洲帝國陸上競技規則使用、

四、採點方法、一等三點、二等二點、三等一點、但接力一等一點、二等二點、三等一點、

五、賞品、各團體總得點最高、但同得點一等數多、一等數又同時、二等數多、優勝勝團、團體、省長償勝旗、償優勝國、總體務廳長、優勝盃、各種目優勝者、授與、縣對抗八百米繼走、優勝縣省長優勝旗授與(但優勝旗、優勝盃持廻)

(一)初級中學校競技(男子之部)

一、種目、賞米競走、四百米競走、千五百米競走八百米繼走、砲丸投、走巾跳、走高跳、以上七種目、

二、出塲人員、各種目一校二名限、但接力四名、(一名以上參加)

三、賞品、優勝校、教育廳長、優勝盃授與(但持廻)

(二)初級中學校競技(女子之部)

一、種目、百米競走、二百米競走、四百米繼走、巾跳、以上四種目、

二、出塲人員、一校三名)但接力四名、一名、二種目以上、參加、

(四)小學校之部(三等迄入賞)

一、初級一校一名、男子、一〇〇米、女子、五〇米、

二、高級一校二名、男子、二〇〇米、女子一〇〇米、

三、日本小學校、五、六年全級、男子一〇〇米、女子一〇〇米、

四、接力、一校一組、小男四〇〇米、小女、四〇〇米、

(四)團體體操遊戲、

一、中學校、男一回體操、女二回體操、

二、小學校、男二回體操遊戲、女二回體操遊戲、

三、日本小學校、二回體操遊戲、

四、童子團、一回、

五、幼稚園、一回、

六、銃劍術、一回、

(五)來賓競走、鐵力競走、借物競走、二人三脚、

(六)團體對抗足球、出塲人員、一團體十名、完

体育健將

京・吉間馬拉蓀大會 錦省豫選大會開催

大會役員及選手誌詳

競技當選

本社、及新京日日新聞社、繼續昨年春季、空前創舉、主催之、京吉間、驛傳馬拉蓀大會、於本年六月二十一日舉行第二回、新京、吉林間、馬拉蓀大會、新京、奉天、吉林哈爾濱、大連、錦州、各大都市選手參加、業誌前報、玆錦省致廳、及體育聯盟事務局、鑑於昨年、省下參加選手、京吉道上、競技結果、未得佔列前茅迄今引爲遺憾、故對於此次選手、斷行期前豫選、定於月三十一日、十時、驛午前前日本小學校起點、北大營間、往復競走、以定優劣、而資當選、預選大會役員、及選手、採誌於左、

役員、

會長、魏教育廳長、副會長依禮教科長、審判長、五島旗務科長、決勝係、古市、伊藤、程、途中監視、竹村、佐藤、山下、王、橋本、阿部、福島山本、小柳、野村、島越、記錄係、先本、山田、救護係、智、孫、選手、錦州兩級中學校十四名、錦縣鐵路分醫院一名、縣立錦縣師中校、七名、黑山縣立學校三名、共爲二十六名、以上體育健强、各逞豪强、競技當選、參加京吉間第二回、馬拉蓀盛會、當奪得錦標而歸、拭目以待云、

冀東政府 肅正官箴

訓告縣長列舉四條 嚴飭遵守養成良吏

冀東政府、自成立以來、對於久受暴政壓迫、民氣不舒之甦生問題、積極講求 相當對策、又鑑於已往親民官吏、貪污成性、不重廉節、只圖官囊豐富、滿足肥己之慾望、而於四民休戚、漠不相關、大好民脂民膏、任其宰割、寃民滿獄、怨聲載途、最所謂弱小民衆、敢怒而不敢言也、以是基本政治機構、暴歛橫行、達於極點、該政府興言及此、浩嘆殊深、故乃斷行、肅正官箴、先由親民官吏、縣長級、與以相當訓告、列舉四條、嚴飭遵守、俾均養成有操有守、愛民如子之良吏、庶吏治澄淸、民安樂土、玆將其訓告四條、採錄於左、

一、接近正紳君子、居邦事賢友仁、古有明訓、在晚近尤應愼擇、非公不至、乃稱得人苟賢愚不分、董猿同器、小之足啓招搖之漸大之即成朋比之私、豪劣日親、賢哲日遠、爲害滋甚、不可不防、此應告誡者一、

二、屛除私親、內擧不避、於古有徵、苟非其人、無可爲訓、親屬廻避、亟待施行、瓜李之嫌、尤宜自愛冗私親用事最易招尤、社鼠城狐每資假借、一旦敗露、人情國法、勢難兩全、杜漸防微、曷若愼之於始、此應告誡者二、

三、愼重交代、縣庫儲金、絲毫爲重、即地方稅歛、亦屬人民脂膏、倘去任之時交代不淸、或携欵潛逃遁法外、縱免刑責、人格何存、須知去留、乃各人之常、而交代爲官規所重、良心裁判、衾影無慚、淸白之操、窮乃見節、此應告誡者三、

四、杜絕賄託、世風汚下、輒賂日章、賄買釋差、屬託訟案、積習相沿、深堪痛恨、惟是苞苴不到、原難强人、而冰玉自持、先宜責己、我街無私、誰敢干以非義、倘以官爲市、仍蹈覆轍、定即嚴懲、予受同科、法不寬恕、此應告誡者四總之縣政、爲地方自治之始基、縣長一身實爲一方人民所託命、官 職不擧、民將誰依、本政府長官、任官惟賢、愛人以德、用是特申告誡、以策將來、民具爾瞻、辟則爲當其各勤所職、各率所司、砥礪廉隅、成斯新治、勉旃勿忽、綜核該政府、用是諄諄告誡縣宰、當能頑廉懦立、養成循吏以遂行地方、初級新政治而立政府望治之基礎、與滿日兩大帝國、同表現新光榮於東亞、民族安樂土於冀東云、

稅關分關設置

錦省之"壺蘆島・西海口" 熱省之"古北口・喜峯口"

中央財政部、近頃、爲充實國內、稅關機構、以稅金之收入、而杜密輸、特於本月一日起、於國內主要之、水陸要樞設置稅關分關、統計新設置者十四個所、玆錦熱兩省內、新設四所、玆將新設地址分誌如左、

山海關稅關下新設者 壺蘆島分關西海口分關承德稅關下新設者 古北口分關、喜峯口分關右者四個所、分關新設置、則部近將派員、準備進行一切事務、尙全國新稅分關、一律設立後、對秘輸可望杜絕云、

旅居支那各地之 日鮮民最近調査

天津佔第一位北平次之

日鮮僑民、年來旅居、華北者、日漸增多、玆據山海關消息、最近於平津、冀東冀北各地、居留之人口概數、經最近調査、爲左記之數字云、

▲天津

日本租界	八、〇四四名
法國租界	一八一名
英國租界	一二六名
義國租界	一三名
特別一區	一〇五名
特別三區	二五名
華衙	一一八名
合計	八、六一二名

▲各縣

塘沽	二三三名
唐山	五七八名
豐潤縣	二〇九名
遵化縣	五一名
玉田縣	八四名
灤縣	七〇〇名
盧龍縣	一六名
遷安縣	二八名
樂亭縣	六六名
昌黎縣	二八九名
山海關	二、四四二名
秦皇島	三一一名
臨榆縣	八二名
撫寧縣	八八名
平谷縣	八名
薊縣	五五名
三河縣	五七名
通縣	八二名
北平	四、〇〇四名
古北口	二二一名
興隆縣	三二名
合計	八、六二六名
統計	一七、二三八名

軍事郵便局 四月中業績

在錦日本、軍事郵便局、四月中之業績槪況、分述於次、

	員額	金額
郵便爲替(受入)	一、九〇三名	六八、一二二元九〇
郵便貯金(受入)	二、九八六名	四八、〇九一、七七
振替貯金(受入)	七三九名	六三、二九九、三三
郵便爲替(拂出)	四七四名	一一、三二三、二五
郵便貯金(拂出)	五九九名	四〇、五一七、三九
振替貯金(拂出)	五九名	一〇、〇六〇、九〇

	引受	交付
軍事普通郵便	一二〇、二四〇件	九五、四八〇件
軍事書留通常	一、七〇七件	六〇四件
軍事書留小包	二六二件	九四三件

此月業績、較昨年同期、約二成之增加云、

錦州市衛生網 已漸入幼稚期

錦州全市、衛生網之機構、向乏相當配置、一遇奇災、即難措手、故而官署、殊稱爲憾事、自設省以來、對於衛生網力爲擴充、現已漸入幼稚之期矣、計全市衛生關係者、西醫士、二〇名、產婆一一名、漢醫士一六七名云、但本市內、一般衛生機構之設備、可日趨完備狀態云、

於滿支各地巡視中之 島永中將定期來錦

到後再轉北票視察

頃於滿支各地、巡視政治、民俗中之、日本豫備、陸軍中將、島永太郎氏、現於北支一迨、視察終了、定期通過山海關、而入滿洲國、玆悉、該中將已定於、本月十五日、午前十一時五十一分、奉國際列車由關來錦、在留一宿於十六日、午前七時、搭錦承線 下行列車、赴北票炭礦視察云、

注重人類衛生 肺結核豫防週間

日赤診療新行事

友邦赤十字社、錦州診療所爲注重人類衛生、確保市民健康、每年實施、結核預防、本年度、結核預防週間、定於五月十一日起、實施、在這一週間、種種行事如左記、

健康診斷、每日午後一時、迄三時、日赤診療所喀痰檢查、午前八時、午後四時、日赤潛伏性、結核診斷、午前八時、午後四時、

衛生講話、十一日午後六時、常設活動館、金子所長宣傳、

撒布、十一日午前十時、自動車、及飛行機空中散布、預防標語、

標語募集、

一、標語、一人一標語、

二、標語、國民病、肺結核預防、一般知悉、目的用語、簡潔、

三、報名、城內日本赤十字社、錦州診療所、

四、住所、氏名、明瞭記、

五、賞金、一等金 五元贈呈、

六、標語審査會、」

報話料金增收 電話局之統計

電電會社、錦州電話電報局四月中之、報話料金之統計、計電話料金、統收入 爲三千三十八元、六角四分、較昨年之同月、二千二百元額、約有八百元之增收、電報料金、統收入、爲三千六百二十元五角四分、較昨年之同月、二千八百七十元九角四分額、約有七百元之增收云、

橫井局長去奉

錦州電電會社奉天管理局、爲謀 管下各報話局、業務向上、邈進强化計、定於月二十二日、迄十四日、【亘三日間在管理局開催管內局長會議、爲是錦縣報話局長、橫井氏、十一日、時列車、去奉參加大會云、

春風蕩漾之下 桃・花・放・慾 柳・葉・垂・靑

春風蕩漾、萬物發育、農耕已迫、曠野山林、驟換宜人佳色、玆入月以來、氣候日爲之暖、暴戾之殘風寒氣、已遠離大陸、逝無踪跡矣、故以、近日以來、省垣南郊、叢山菓園桃花已放、紅艷較色、拂動於惠風之下、各地柏柳、而已生葉、靑紅眼映、時爲天然之美景也、玆市內名士、爲宜時尋興之計、紛赴山園書靑以使心悅神怡、而暢胸襟、夫、大好之春、更彙靑紅添列、人之遊興、而竟增無限之趣味云、

村制劃定改善後之 錦縣全境主附各村 戶口及納糧地畝數誌詳 【八】

村別	村名	戶數	納糧地
主村	石哈山	七六戶	一、四五三畝二〇
附村	鍼網戶屯	七五戶	二、〇三四、五〇
附村	孟家屯	四八戶	七四三、一〇
附村	郭荒地	一七五戶	三、九四七、八〇
附村	小齊屯	四三戶	九一〇、五〇
附村	四方台	八九戶	一、五三八、七〇
附村	山河堡	一二六戶	二、〇四六、五〇
附村	劉家溝	六七戶	一、八〇三、二〇
附村	花樓	五五戶	一、四八三、六〇
附村	小牛屯	五〇戶	一、一九〇、四〇
附村	陸家屯	五六戶	一、一〇一、〇〇
附村	金窩舖	二〇戶	九六一、〇〇
附村	牡牛屯	一〇六戶	二、一六九、五〇
附村	槍子溝	二〇戶	三二四、六〇
附村	當舖屯	五戶	三七九、二〇
附村	東逵營	三三戶	七七五、六〇
附村	西逵營	四五戶	三四一、〇〇
附村	五谷屯	三四戶	四二二、六〇
附村	小高屯	四四戶	四九七、一〇
附村	小凋屯	一七戶	二〇五、三〇
附村	竇家勾	一五戶	二二三、六〇
附村	小田屯	一四戶	三五八、八〇
合計	主附二十二個村	一、二〇三戶	二四、九三〇、八〇
主村	達子營	八二戶	一、三九九、六二
附村	高家屯	九四戶	三、一二八、八五
附村	二郎洞	七六戶	一、六九四、〇九
附村	劉家店	二三戶	六二四、六九
附村	陳家坟	二一戶	四七七、一八
附村	五姓屯	四六戶	一、〇一二、一一
附村	双廟	五〇戶	二、〇九五、九五
附村	雞台子	七三戶	一、四七八、四二
附村	侯家屯	五四數	一、一五一、六〇
附村	月牙山	二二戶	二六四、五八
附村	河家信子	二一戶	二八四、四〇
附村	白老戶屯	五三戶	一、〇〇九、七四
附村	西王屯	三六戶	七〇六、九九
附村	東王屯	三二戶	四三〇、二五
附村	常家屯	六八戶	一、四七五、八〇
附村	帽耳山	五五戶	九五五、〇〇
附村	鍾家屯	五九戶	一、二四二、七四
附村	大泥洼子	五三戶	一、七四五、〇〇
附村	山保屯	四二戶	一、〇七五、五七
合計	主附十九個村	九六〇戶	二三、二二三、五八

德國空前發明 淋病特效聖藥

梅濁尅星

五淋白濁 六小時奏效

殺菌滅淋 澈底治療
藥力最大 奏效最速
譽滿全球 第一靈劑

各國名醫三萬人一致公認熱烈採用
三千二百萬病家實驗證明絕對特效
打破現代淋病治療史上之最高紀錄
確是全世界還沒有這樣進步的製劑

本劑係德國醫聖愛地那博士四十年之心血結晶、其主要成分為轟動全球醫藥界所公認根治淋病最具神效而殺菌力最最强烈之BALS. COPAIV. 製劑、並配合富有清濁利尿鎮痛消毒收斂防腐等特效之各種名貴藥物、用最新科學方法監製、主治急慢性五淋白濁、以及因淋病而引起之一切尿道炎症、與手術注射內服電療及屢醫屢藥不克奏效之重症、服此無不立顯驚人效能—

每盒三元 函購寄費加一

世界各埠各大藥房均有出售

□上海白克路—柯爾登洋行獨家經理

▲奉天十一緯路第七十三號
▲哈爾濱道外正陽四道街口
柯爾登洋行

贈券

憑此贈券附郵票二分直寄哈爾濱道外正陽六道街口柯爾登洋行即贈梅濁尅星的詳細療養說明書攝生法一份

哈爾濱道外正陽六道街亨得利內柯爾登洋行經理

特約經理處

奉天 鼓樓南五洲大藥房　大連 監部通華泰西藥房
營口 西大街五洲藥房　安東 金湯街瑞祥泰大藥房
新京 中西 中法　吉林 五洲 中西　黑龍江 中西 五洲
鐵嶺 和發久　四平街 和發瑞　以及
滿洲國各大藥房均有出售

大連汽船出帆

●青島上海行
▲青島丸 五月十二日
▲大連丸 五月十四日
●天津行
▲天津丸 五月十一日
▲天潮丸 五月十四日
●開往安東
▲天潮丸 五月十四日
●基隆高雄行
▲山西丸 五月三十日
▲山東丸 五月十九日
●開往龍口
▲龍平丸 五月十一日
●新瀉伏木敦賀行
▲河南丸 五月廿三日
▲河北丸 五月十四日
●開往壺芦島
▲濟通丸 五月十五日
●開往營口
▲河南丸 五月十七日
▲山東丸 五月十三日

大連汽船株式會社

芝罘威海衛淸津雄基
船票發售處
日本國際觀光局奉天分局
大和旅館出張所

阿波共同汽船出帆（大連）

●開往芝罘威海衛青島
▲十六共同丸 五月十二日
●開往芝罘威海衛仁川
▲卅六共同丸 五月十三日
●開往仁川鎭南浦
▲長山丸 五月十四日
●開往芝罘
▲十八共同丸 五月十二日

全城內分所【日電四六一一】
哈爾濱新京各地日本觀光局【日電三五〇三】

大連市山縣通 電話五〇〇一 六九九一
阿波共同汽船會社 大連支店

惠通行出帆

●開往芝罘威海衛仁川
▲利通號 月 日
●開往門宇尾廣
▲照國號 五月十六日
●開往芝罘
▲昌平號 五月十一日
●開往安東
▲神華丸 月 日

電話二一八・三八五二 惠通行

大阪商船出帆

●開往門司神戶大阪（上午十時開）
▲亞米利加丸 五月十一日
▲吉林丸 五月十二日
▲夏得爾丸 五月十三日
▲貝加爾丸 五月十四日
▲烏拉爾丸 五月十六日
●開往天津
▲朝熊丸 五月十九日
▲日東丸 五月廿七日
●開往橫濱
▲日東丸 月 日
▲志摩丸 五月十六日
●開往紐約
▲北陸丸 五月二十日

船票發售處 滿鐵沿線各站及各埠日本國際觀光局
車船連運票（往復票火車減二成）輪船減一成通用期限兩個月
大連門司神戶間船價往復票價減二成通用期限三個月
▲專屬貨物代辦處 各地國際運輸株式會社

大阪商船株式會社 大連支店
奉天事務所 奉天浪速通二六

◆專門痔藥

化痔 藥膏 土龍散

每料五元 半料三元
每盒一元 買一送一

◆主治 二十四種痔症如各種痔漏肛門破裂大便走血奇痛奇癢濃血潰流凡用此藥外擦莉膏痛止濃消不受困苦

奉天大西邊門外南二經路分所西十二緯路門牌二十六號 張三多堂啓
函索痔圖說明寄郵票三分即付（代理處）奉天城內震泰報館 大西關大街大井沿路北美利時計表店

鎭痛·鎭靜
嗎啡海洛因·戒除藥
聶歐莫稀恩

OVAHORMON

婦科良藥

月經 不順 缺少 疼痛 閉經期 頭痛 腰痛 不適

婀閼好萌

婀閼好萌是促進或保持女性特徵的原動力、有調理月經及恢復女性機能・增進女性健康等作用、故對於月經不順・月經痛等月經障礙以及閉經期的頭痛・腰痛眩暈・逆上等不適症狀、均有顯著的根本治療作用、他如用於神經衰弱・乳汁分泌不良等症、亦有良效。

【包裝】片劑 五〇片 一〇〇片 注射劑 五管 一〇管

總行日本大阪東區道修町 武田長兵衛商店 股份有限公司
出張所奉天松島町二〇番地

止痛·鎭靜·止嗽新葯

新 ネオスパースミ

須巴壽民

嗎啡·鴉片·鹽類中毒治療新葯

（麻葯手續不要）

【特長及適應範圍】
鎭痛、鎭靜、鎭咳作用迅速如火對胃腸痲痺及習慣中毒之性全無且長期使用、毫無增量之必要、故以少量能治「嗎啡」「海洛因」「克德因」之中毒症、可謂斯種脫除療法最適最良之新葯

【用法】一回一cc一箇注射於皮下或筋肉之內

【包裝】注射液 一、一cc 一〇管入 一、一cc 五〇管入 一、一cc 百管入 一五cc瓶入 二五cc瓶入 五〇cc瓶入

◆外埠在有名大藥房零售◆
試供品文献集贈呈

輸入製造發售所 朝鮮京城府本町二丁目五番地 陽光堂製藥合資會社

滿洲出張所間島省圖們銀河街一三電話三〇〇番

Veramon
Schering

凡拉蒙

立止一切疼痛

如患牙痛請服凡拉蒙

各大藥房均有出售

一粒三百米

固力果含有營養素八種之多、所以給你兒女們的糖菓、要以牠爲最合適！

五分、一角

奉天鐵西盛勝街●固力果株式會社

心所欲而力不足

體弱則萬事退後即旅行亦不能與人併駕齊驅可恥孰甚如服『兜安氏補神藥片』可以補救此種缺憾因此藥功能補益神經專治精力虧損神經衰弱病後體虛極有效驗主持家政或操勞過度者不可不服

各藥房均有出售
上海兜安氏西藥公司

一日一服頭腦疼痛藥之

哈麗雅卡（はれやか）

¥0.30
¥0.50
¥[illegible]
¥2.00

無上上品

大前門香煙

晨起吸大前門
為一日之中第一件樂事

奉天城內中街路北

青年鐘表眼鏡行

專售歐美新奇鐘表
光學專家驗目配鏡
電刻美術夾銀禮品
光耀奪目式樣摩登
水晶茶晶光學鏡片
機械技師精修鐘表
銀盾銀屏風景杯鼎
餽贈親友無上禮品

的唯情論 (三) （雨桐）

詩

『力拔山兮氣蓋世。時不利兮騅不逝。騅不逝兮可奈何？虞兮虞兮奈若何！』（虞兮歌）這種英雄末路的情懷。美人寶馬的眷戀。非有聲有色的好男兒。絕不能吐出一字。嗚呼！『兒女情長英雄氣短！』何況窮途末路英雄。安能不泣下數行！虞姬會和了他一首。也很好。

『漢軍北略地。四面楚歌聲。大王意氣盡。賤妾何聊生！』（石達開）七言律詩。用這種抒情法的。比較少些。我們勉强去找祇有那寫情聖手的杜老（杜甫）和太平翼王石達開他們的兩首詩。還可。强現在把它寫在下面。

『劍外忽傳收薊北。初聞涕淚滿衣裳。却看妻子愁何在？漫卷詩書喜欲狂！白日放歌須縱酒。青春作伴好還鄉。即從巴峽穿巫峽。便下襄陽向洛陽』。（聞官軍收河南河北）

『揚鞭慷慨入中原。不爲仇讎不爲恩。祇覺蒼天方憒憒。要憑赤手拯元元。三年攬轡悲羸馬。萬衆梯山似病猿。我志未酬人亦苦。東南到處有啼痕！』（石達開）

前首是杜老聽到了中原的好消息。他的心理感覺著特別的快活！於是把他的歡樂的情感。祇須用『初開涕淚滿衣裳却看妻子愁何在？漫卷詩書喜欲狂！』三句。便活潑潑的表出來。那情種手舞足蹈的狀態。樂極流淚的表情。眞是非杜老無以寫出。後一首與項王的（虞兮歌）雖同爲失意的哀調。然而一者悲壯中含有美人寶馬的情懷。一者悲壯中含有拯民殺敵的志氣。情感奔逸。幾不能過。（未完）

長城 （何田田）

挺出萬里身軀。
讓塞外的狂風死於脚下。
遙聞沙漠裡孤寂的旅客的嗚息。
○
駱駝的鈴聲叮叮。
黃日西沉時。
照見傷痕片片。

禪悟解詩 （君逸）

北宋晏幾道詞云。『夢後樓臺高鎖。酒醒簾幕低垂。』梁任公評謂。純是『華嚴境界』。此則近乎禪悟者。

又嘗讀吾友廸凡詩菴贅語。紀金聖歎釋江南采蓮曲云。『陳隋間』。有江南采蓮曲。是讀歎第七不動住菩薩。惜千年以來。人只作樂府讀也。彼於第二句。先有田田字。『田田』者。千佛世界相。魚戲蓮葉。東西南北。非是魚有游行苑轉之象。實蓮葉圍繞。魚故不動也。然而於十方面已無不到矣！

又云。西有蓮葉。魚即在東。東有蓮葉。魚倒在西。北有蓮葉。魚即在南。南有蓮葉。魚正在北。是菩薩『心心安如海。於一時中。十方徧作佛事也。』此公天資過絕。解說經典。六通四闢。動參禪語。別有澈悟。初非詩說中之異道也。

雖然。子輿所謂『左右逢源』。莊生所謂『屎溺皆道』。乃至林木瓦礫。亦說無上乘法。是又非庸凡所解矣！

紅樓夢地點考 (三) （持如）

雪芹之父。曾爲江寧織造。則雪芹幼居江寧。當爲可能。雖然。賈寶玉之不必即爲曹雪芹也。已經余加以考証。且『曹府』不在南京。亦由俞平伯先生駁倒在前。故此說不攻自破矣。

俞平伯在『紅樓夢辨』中。曾引用原書數節云。

（一）『賈雨村選了金陵應天府。辭了賈政。擇日到任』。

（二）『鳳姐冊詞有『哭向金陵事更哀』之句』。

（三）『賈母說。『我和你太太寶玉立刻回南京去。』』

（四）『賈雨村對冷子興說。『去歲我到金陵……那日進了石頭城。從他老宅門前經過。街東是寧國府……大門外冷落無人。』』

是乃証明紅樓夢之地點。不在南京。而實位於北京也。俞氏復得一結論曰。『黛玉。寶釵。到賈府去。都說是入都。而京都是專指北京而言。』（紅樓夢辨六二頁）此說余頗韙之。但亦以其所持理由。未能充分爲憾。蓋賈府既不在南京。固不能謂其即在北京。故僅証明其不在南京則可。若泛指其必在北京。亦未免牽强也。

或的。然則紅樓夢之地點。究屬何在？余而復加探討。乃歷決應曰『必在北京』。蓋余以爲『誰爲賈寶玉』？此實爲紅樓夢地點之先決問題。（未完）

名勝錄 西湖誌勝 (二) （君萍）

▲飛來峯與靈隱寺

飛來峯。是界靈竺二山之間的勝境。上有巉岩。下多窐谷。雖高不過是二百公尺。却有武林第一峰的稱譽。飛來峰上。多異木奇石。不假土壤。此種奇山岩洞。特別顯著優美而剛健。差不多和桂林的山水相似。西湖的名刹靈隱寺。便在飛來峰的西邊。靈隱的幽深雅勝。是白居易所稱爲『最餘杭』的。康熙南巡。賜曰雲林寺。殿宇宏麗。佛相奇偉。爲東南最大叢林。它處在林壑的幽深處。從飛來峰望之。若白雲覆蓋。

▲淨慈寺的南屏曉鐘

淨慈寺是南山的梵刹。而與靈隱並稱的。但洪楊亂後。淨慈被燬到現在已大不如前了！西湖的佛寺。都南向。獨淨慈北向。有閣遷虛而出。可瞰全湖。澄江碧海。聖湖如鏡。前矗雷峰。後擁南屏。極幽邃靜潔之趣。淨慈寺鐘。是明初以二萬斤銅重鑄。宋康作的銘文。每在暮靄中。寺鐘初動。山谷響應。與其他佛寺不同。故『南屏晚鐘』之名尤著。清康熙時。又改爲『南屏曉鐘』。夜氣方清。萬籟靜寂時候鐘聲乍起。頗足令人發生深省。淨慈寺本是吳越王所建的慧日永明寺。相傳寺中有永明法師所撰的一聯道。『一瓦一椽。一粥一飯。檀信脂膏。行人血汗。爾戒不持。爾事不辦。可懼可憂。可嗟可嘆！』『一時一日。一月一年。流光易度。幻形匪堅。凡心未盡。聖果未圓。可驚可怖。可悲可憐』。這是人所未盡知的！（未完）

點滴 （荷久昌）

一個奮鬪努力的前進者。他並不因爲顛沛的遭遇而怨恨着『命運』。只有那些甘自落伍的是終日在咀咒着『命運』。終日在慨嘆着『命運』。因此。他的意志就日見消失。而至於整個的沒落。

○

凡事以冷靜的頭腦去想。以熱烈的情緒去做。無有不能得到成功的。

○

舊曆閏三月廿一日 五月十一日 月曜 癸巳 大安 建 危宿

▲一白之人、此日運氣平靜、可慶平穩愉快、且無事也、丙丁戊吉、▲二黑之人、堅守定業、則無事、辦他事則有損失、乙辛戊吉、▲三碧之人、今日因大勢、易招失敗之日、▲四綠之人、運氣一時雖呈旺盛、然易生外患、丙丁辛吉、▲五黃之人、凡事莫不成功、是日以次勇氣幹去、▲六白之人、進退缺自由、危險迫於身邊、丁戊壬戌吉、▲七赤之人、種種計劃易樹立、宜于起業遷居、丙辛吉、▲八白之人、是日運氣頗佳、可補所有損失、已辛戊吉、▲九紫之人、在外辦事、必遭異變、不如在內辦事、甲已丑吉、

修理（鐘表）

唱機・眼鏡 ★★★★★★★★★

大西關大街大井沿路北 美利時計

談鹿 （金言）

國醫珍藥鹿茸爲最。其茸之滋補力。非筆墨所能形容。詳考鹿之壽最長。苟不彖之于圈檻任其棲息小林。可以永生不死。其茸角每三年脫生一次。長須二三寸。分岐如鞍形。色若瑪瑙。內則如多年之朽片。乃眞茸也。其能補益之功。獨乎其他動植物之上者。因鹿之雄者有一可與雌者百隻性交。然後食靈芝草（形似蘑菇）即能復其陽元鹿之臥也其口呼吸與肛門相對。以通督脈。此脈即全身骨節之主腺也設鹿角壯陰陽之氣貫通不絕。鹿之大角三年而分岐如榔杈。一經脫落。再生茸即若人之修道者。返老還童相擬。故鹿壽極長。不遭天災人刼。不易死焉。再觀含血之物骨最難長。如人非二十歲骨不堅。他亦如之。惟鹿之角有兩月即可重二十觔。故鹿之陽（命火熱之代名詞）優于其□。此茸之所可貴也。其茸內之朽木絲狀即全身血之精華也鹿之別名古曰斑龍。四川藥肆有斑龍丸即茸之主品。凡虛痨損症。草菊不濟時。非此與參合用不爲功 蓋人病至于虛痨損。則病者之臟腑陰格于陽。無適中之體內溫也。非茸無以助血而養先後天之本。非參無以助氣而長元陽。故非虛損極者。不宜用之國藥學者所告。參以本草所註。花甲上之老人。体質不甚健全益以受少年中年時期之嗜慾剋傷者。正可于秋冬季配合草藥中以服之。其功効蓁宏今之西人已漸知此物之大用。故値昂于昔。其角與胎。已入藥。各有特長之效。皆不外補益之需。簡考如此恕畧不詳。

花朝遊鷄鳴寺 （鶴逸）

一寺蕭然俯北岡。千年歷盡幾興亡。六朝山色藏煙靄。萬頃波光接漠茫。春氣漸甦隄畔柳。朝寒猶見草間霜。高樓袖手從誰語。蔽塞浮雲隱曉陽。

春日登陶然亭 （耀五）

古花微雨惜春陰。步上陶然野趣深。醉郭墓鄰鸚鵡塚。艷痕狂蹟費搜尋。絲絲楊柳接荒城。春水新蘆寸寸生。幾日韶光容易老。待將風雨作秋聲。

寒宵雜感 （竹軒）

孤齋寂寞。斗室燈淸。體弱衾單。迎風生慄。時正一天寂靜。萬籟無聲。祇聞春風怒吼。入耳生愁。小雨滴窗。人心欲碎。余乃推窗起視。則有薄雲飄飄。星光閃灼。江濤澎湃。山影模糊。佇立時久。弱不禁寒。身南就食。百憂畢集。回憶拋離鄉井。正是客歲之初春。乃在萬駒光。余之飄泊東邊者。已一年矣。一年中際遇之經過。大抵依人作嫁。傍戶營巢。更兼鉛刀本鈍。懂不無虎尾春冰。傭賈之資。漏巵難補。此時探我行囊。惟有淸風明月耳。竊念幼而失學。壯而淪落。隻身有影。舉目無親。命運之奇苦。遭遇之顛連。遂致天涯遊子。淚灑寒宵。客地征人。憂生午夜。近復爲二豎羈身。痊。犯。數四。茶煙藥鼎。觸目生愁。豈彼蒼者。有意作難於飄零人耶。嗚呼。人情蜀道。世態秋雲。蹉馬盲人。難遵前路。碌碌風塵。不盡飄零之恨。茫茫世道。亦多坎坷之勞。嫁綫羈人。埋頭鎮日。所自遣者。一曲琴三杯酒耳。至於數之所在。鳥不得而移之。命之所定。人烏得而强之乎。境遇優劣。前途低昂。一任悠悠之數而已。無須憂心忡忡。與命作爭衡也。時已鷄聲報曉。余遂擁衾而寐。思潮乃止。晨起因援筆以誌之。五、二、晚投於通化稅局

櫻桃 （徐芳）

先是美人的容顏
樹上笑。
如今是女子的紅唇
枝頭不語了。

別錄 朱易散記 (十三) （壽彝）

惟近日徐氏所刻經解。有六本。天台董氏傳義附錄。鄱陽董氏周易會通。梅邊熊氏本義集成。雙湖胡氏本義附錄纂註。雲峰胡氏本義通釋。及玉齋胡氏啓蒙通釋尙可參考。天台。鄱陽。俱載九圖五贊筮儀。梅邊只載九圖。雙湖止載五贊筮儀。雲峰則盡去之。其天台。鄱陽梅邊三本。九圖各有不同。註亦小異。天台本最先出。題云『易圖』。下云『朱子』。其中縫則云。『董氏易圖說』。梅邊本云。『易圖。朱子集錄。』鄱陽本方云『朱子易圖』。天台本『八卦次序』。『六十四卦次序』。皆用黑白之位。梅邊本。八卦以黑白。六十四卦則以方空。而不用黑白。鄱陽仍用黑白而又依梅邊列。以方空別之其參錯有如此者。以此推之九圖固未嘗有一定之本也。懋竑之言甚辨。但此處有兩點須注意者。即。一。天台董氏作傳義附錄時。不惟易圖已通行。而且易圖說亦已通行。在附錄成書的前一年。吳革刊本義。即已冠有圖說也。天台本中縫之所謂『董氏易圖說』。事實上『董氏』二字是誤加出。二。如欲從本子之不同上。證易圖非朱子作。須找着這些差異底原來根據。因爲。如果僅因爲流轉的關係。而且漸變化。則只能說易圖之改變而已。不能說非朱子底作品。後一點關係很重要。但是困難也是很大的。（完）

撚珠隨筆 (十四) （儒丐）

馬旣如是。請再言犬。犬於今日。已由小用。而進於大用。非復狩獵守夜玩好已也。上而軍國大計。中而警察治安。下而看護引導。資犬助者。不一而足西人於犬。已發見不可思議之能力。故於犬政。長足孟晉。言之人幾不信。如軍事犬。警察犬。泰西諸國。莫有完美之組織。年投鉅費。以訓練之。惟妄人不信。自有信之者。故東鄰日本。近年於犬事之研究。已成舉國一致之風氣。除年出鉅額。輸入洋犬外。更組織團體。以教練秋田大館等地之日本犬。旁及普通柴犬。亦莫不精心教練。以比較其能力。期與外人爭勝。頻開競技展覽之會。王公大臣。躬率而提倡之。使人民曉然於犬之不可漠視。有國者。欲馳騁於國際之林。不當如是耶。獨至禹域。賤畜心理。似根諸天。有一錢錫林比。以創犬校而蕩其家。國家莫之助。社會無同情。觀於錢氏之慘敗。其他一切可以概見。固矣。力不逮。時未至。亦未可强爲。但力至何等。時至何時。始爲至乎。未有定界也。要在隨時共進而已。旣無同情之心。一有作爲。概以爲多事。則社會死矣。死社會。無能辦活事者。故犬馬畜產。惟務其死。不圖其生。食其肉。食寢其皮。能力智慧。咸所不解。亦所不需。故人有出皮褥而誇者曰。是黑龍江狗皮也。嗚呼。海鷹龍狗。昔日所珍。圍場校獵。龍狗供御。今則徒以皮誇。豈龍狗之不幸哉。可以覘國事矣。

滿洲建國。諸事有望。可期待者。蓋不惟王政之大端。舉凡前日無理性之妄舉。將見一一蕩而廓清之。此可爲賀者。願無理而近殘忍者。無如虐畜。是不可以釋也。

立夏 （起禪）

黃梅時節雨初晴。天氣莫如首夏淸。略折蒲葵新扇試。前番柳絮已萍生。關心細測花飄影。聒耳厭聽蟋蟀鳴。過隙光陰消息遞。樹林深處語流鶯。

無計留春可奈何。時當初夏亦淸和。花堦砌下葵傾日。野藕池中葉捲荷。細雨頻澆苦菜秀。浮雲幻出奇峯多。往來熱客原非我。避暑莫如臥薜蘿。（完）

訪日見聞記 (十七) （高冠山）

天羽部長致詞畢。全体鼓掌乾杯。本團乃推代表一人敬作答詞如下。

今晚辱承主人設宴招待。又蒙在座諸公。及新聞界諸先進相陪。同人等非常榮幸特別感激。茲謹代表同人向主人翁略致道謝之詞。敝團自新京出發以來。踏到貴國領土之後。沿途經過各大都市。各機關團體及官民各界熱烈歡迎。誠懇招待感謝何極。惟同人等深愧對於貴國官民。並無若何供獻。言語不明。風俗人情。又不通達失禮之處。尙望諸公原諒。並盡量指導爲盼、現在東亞大局。負有重大之使命者。厥惟日本帝國。及新興之滿洲帝國。日滿兩國不可分離之關係。以及共存共榮之重要。自客歲親密。滿洲國國皇帝訪問貴國後。兩國國民對之亦增進一層之認識。以是遂有今回第二次訪日記者團之派遣。至敝團到達貴國後。所見所聞。無一不足爲吾國之借鏡。（未完）

醫話 談麻疹 （李炳陽）

▲變壞 麻疹失治。或過服辛散。疹子收沒。氣急鼻煽。身熱不退。譫語大渴。十不救一。

▲治法 疹未出而身先熱。而熱勢和緩表裡邪熱俱輕。此毒氣鬆而易出易透。用銀翹散主治。若素積食熱。而又兼風寒表裡邪熱。俱盛。其熱必高壯。每使毒氣壅遏。而難出難透用宣毒發表湯主治。疹將出而淡紅者。加味升麻葛根湯主治。如毒熱壅滯不透。譫語神昏。三黃石羔湯主治。疹出收沒太速。或因風寒或因邪穢。使毒熱內攻。輕則煩渴。譫語。重則神昏悶亂。宜內服荊防解毒湯。外用胡荽酒熏疹兒之衣被。疹即透出。或可轉危爲安。

▲謹忌 忌食葷腥油膩。芥菜鮮筍。及一切海味發物。無分何時。犯之每使病勢轉劇。變生其他惡化。不明病理者之庸夫愚婦。見兒將出疹。不速就醫。竟以海參燕菜爲表之良劑。嬰兒死於此者。實不可數計。似此等之爲父母。可恨亦可憐。

痲疹無分將出與收沒。忌聞穢惡之氣。如婦人月經氣。男女交媾後之淫穢氣。葱蒜。等氣及僧。道。尼姑。生人。俱不可接近病所。犯之每由輕轉重。由重轉危。

（三）痲疹一症。係流行性傳染病。家中有出疹之小兒。其他小兒急須隔離。或遠避。痲疹傳染期。必待疹子將愈時。疹殼脫落。此時爲傳染期。家中有患疹之小兒者。須格外注意。雖出疹而不致於死。亦不如防未然。令其不病也爲上策。識於奉天大西邊門外鴻育堂

無線電

五月十一日（星期一） 奉天放送局

午前六點 （新）滿語建國體操
六點廿分（東）日語無線電體操
七點 （奉）日語講習
七點廿分（連）清晨音樂
九點廿分（新）日語榮譜
午后〇卅分（奉）日語唱片
一點 哈滿語清唱 霸王別姬 唱朱維本 胡琴傅鈺
辭南絃于少田
一點廿分（新）滿語新聞
一點卅分（奉）古聖之學說與王道之關係奉天省教育會長陳國慶
三點 （奉）日語新聞
五點卅分（奉）滿語新聞唱片
六點 （東）日語新聞
六點卅分（奉）關於教育分會
七點五十分（東）日語獨唱與管絃樂
八點廿分（東）日語新聞
九點 （哈）舊劇 洪羊洞
（奉）節目豫告

突飛！猛進！
七十名與兩音樂競奏
十錢跳舞會
十日今夜
大表演 渡邊鞠子 垣哥 戶田英子
跳舞殿堂 斯塔

四經路七緯路 瀋陽電影院
每日午後二時五時八時三場
今日開演 世界名片
米高梅公司一九三五年音樂歌劇中之無敵鉅片
鸞鳳和鳴
歌甜蜜纏綿之曲 當月白風淸之夜 對如花似玉之人 於波光蕩漾之間
燃遍了愛的火！怒放着血之花！顫索着梵天韻籟！扣動了萬千心弦！遣人生至寶。至聖至靈的交響曲！
兩大歌王 麥唐納 遜埃第 主演
人生幾見月當頭 好片那得幾回看

大西關大街 天光電影院
價目 二角 三角 四角 時間 二點 五點 八點
今天開演
派拉蒙一九三六年度滑稽彩片的代表作
陸克 主演
恭喜發財
同時特別加演
秋扇怨
胡蝶 主演
友聯影片公司出品

天光電影院
下期開演

四郎探母
完全新版 絲毫無缺
雪艷琴・譚富英 主演
全部古裝 京劇歌白

南市場 東安電影院
（時間）二時 五時 八時
價目 樓上兩角 樓下一角
捲土重來 百看不厭 最新拷貝 繼續公演
今日開演 第十一集
火燒紅蓮寺
處女時代的胡蝶
本集有！
禹王治水 洪水氾濫
洞庭興妖 飛雲鐵服
巨蟒作怪 偏惑衆生
崇設天橋 人民遭劫
神怪無比！驚險無敵
權威作 鄭小秋 夏佩珍 高占非 高倩蘋 下期接演十三集

秘密談話的花柳病菌

有一天、淋毒菌和梅毒菌、緊會在某一個茶館裡、一面吃着香茶、一面發表他們的秘密談話、當那個時候、我因爲偶然經過其地、乃將身子隱藏起來、暗中將他們的秘密談話、盜聽了不少、立刻用筆記下、將來如果能够爲我們人世作一種參考的資料、那是萬幸的很、現在就將那段秘密談話、記在左邊、（記者識）

淋毒菌說 我（淋毒菌自稱）在天津三不管、受某妓女的育養、一直到在昨年、偶然遇着一位客人、自稱奉天大商人、他和某妓女一宿的恩愛、我便乘着機會、帶領兩三個同胞、移到客人身上、這纔來到滿洲、我們移住以後、經過兩三天、就開始了我們特有的活動力、客人的臉面上、也隨着現出困難的顏色來、在這個期間內、我們的子孫、已竟繁殖的不少、因着活動力的增加、如斯尿道的疼痛、血膿的排泄尿意的頻繁等淋症的苦楚、都也隨着劇烈起來、在這時候、客人大驚、暗中服用許多的藥品、以爲這便可以驅逐我們等、不料我們不但不曾感覺到何等苦痛、反而暴威大振、這個時間、客人實在不堪其苦了、如斯去某病院、施行注射、洗滌、內服藥等種種治療方法、但是我們對於客人的這番舉動、也曾大加警戒、在我們彼此十分留神之下、對於人間的一切藥物、乃具有絕不甘敗下風之決心、所以這場紛爭結果、同胞死滅者、僅占半數、然而自從同胞繁殖、苦痛加烈以來、如膀胱發炎、極部腫脹、雖活動了二個月的光景、而給與人間的苦楚、却不算少、如果再加緊些、未免太可憐了、因此便決定了暫行休養、誰料客人以爲病體痊癒、大爲歡喜、除飲酒而外、又不時出入煙花柳巷中、仍就恢復他不養生的劣行爲、同胞們見此光景、知道他是無恒心的人因爲有促他覺醒之必要、如斯乃再度開始大活動、但在這個時候、我已將一切事務、完全托付子孫身上、單獨與客人分離、暫時棲息在奉天某妓女處、過去兩三天、又移到吉林來客身上、由此去到吉林、那時有一位同輩、宿在吉林某妓女處、他是極其富有活動性的一個菌、我和他相提携、又移到乙客身上、同時彼此約定、就在吉林從事活動、經過兩三天後、同輩的子孫竟繁出數千之多、一齊開始活動無奈乙客對於淋症很爲留神、他去到糧米行的五洲大藥房、關於治淋藥品詳細談論之結果、認定哈郎淋濁丸、爲治淋最適當的藥品、當時就買妥特製哈郎淋濁丸大瓶兩個、竝哈郎治淋座藥一盒、不過我等直到今天、對於人間治淋的一切藥物、都不關多大痛痒、就是這小小的哈郎淋毒丸料亦無大妨碍、誰知是晚飯後、客人僅將該藥服用四粒、經過了兩個小時、同胞們就放出了悲慘的音聲、那個時候我也感覺到苦悶的不得了、回想自從有生以來、一直到在今天、人間所有的治淋藥物、在我們都覺着不大爲事、怎麼這次的哈郎淋濁丸、就會這樣的苦楚難堪呢、如是經過了兩三天、同胞們竟爾死亡大半、乙客就此勝勢、又把哈郎治淋病藥插入尿道、內外呼應兩相加攻、遂雖强力的我們、也頻入於消滅狀態中、當這時候、我想、與其儘此守着而等一死、如何早行逃出希冀一生、恰巧客人在這時候、自己以爲病症全治、又去嫖女、我乘這個機會、纔得離開乙客、暫時就借宿在某妓女處爾後、又移到丙客體內、子孫們也從此漸漸的繁興起來、昨天已竟開始活動、不料丙客在今天的盛京時報上、却看見了哈郎淋濁丸的大廣告、我因爲不敢與哈郎遭遇、尋隙逃了出來、但是我們的將來、必要因爲哈郎而至全滅、所以我們非格外細心、特別留神不可、不知老哥哥有什麼好法子嗎、

梅毒菌說 你（指淋毒菌）雖然說是受了哈郎淋濁丸的苦楚、却不知道我（梅毒菌自稱）竟被哈郎淸血丸、陷在半死半生的狀態中、幸虧自己的腿快、逃了去了、方能得和你在此談話、我起先是住在大連西崗子某妓女的家、自從轉到哈爾濱商人身上、便去到哈爾濱、到哈第一天、就生出來五十多個兒孫、兩三個星期後、我便爲留下移住的記念起見、就在那個地方作成了大的硬結、經過兩三日、那個人大驚、注射一次六〇六、我的子孫死亡兩千多、更爲增殖起見、乃暫時休養、而暗中侵入他的淋巴線內、這就是人人喚作橫痃者、他見此、越法驚慌、注射而外、又上正陽門街協天西藥行去買來哈郎淸血丸、按時服用約兩個星期間、我的兒孫、殆已全滅、一息僅存者、不過四五的了、正打算若再度繼續活動、不料這個人又去買哈郎淸血丸大瓶半打來、決定徹底的驅除我們、看客人服用這樣强力的哈郎淸血丸、我們終將無可求活之道、我雖然見機逃了去了、但是遺下的子孫們、那種可憐又將如何、客人不知道哈郎淸血丸全什麼、那就可以鼻梁崩壞、毛髮脫落、骨肉腐化、侵腦痴呆、我們子子孫孫、都可以給人們莫大的苦楚、不料因爲哈郎淸血丸、而不能達到圓滿目的、實在遺憾萬分、但是這樣故事你我固然可以談談、然而切莫高聲、恐怕被人們聞知、我們又要多添困難、現在我們除却屈哈郎而外、別無他途、我們了向來、認爲社會竝無可怕之物、不知爲什麼、一聽見哈郎的名字、便會恐慌的全身戰慄阿、

一記者 哈郎淋濁丸、哈郎淸血丸 都博得一般得好評、所以他的銷路、是非常的興旺、他的發賣本舖、大連市山縣通九十八番地順和公司大藥房、在全國各地方的各藥房、也都代理販賣、若遇到缺貨的時候、可以隨時將藥價寄到本舖、立時就可以將藥寄上、而且發送費用統是由本舖擔負、玆爲大家便利起見、謹將患者應用的適當藥、竝價値詳細列記如左、

輕症者及慢性淋症患者、如果無多大的苦痛、請服用哈郎淋濁丸（普通製大瓶二圓、中瓶一圓二角、小瓶六角）其外特哈郎治淋座藥（每盒五角）插入尿道道即可痊癒、

重症者、膿血淋漓、痛不可當的時候、請服用特製哈郎淋濁丸（大瓶四圓五角中瓶二圓五角、小瓶一圓二角、痛即可止、膿血也立即減少、然後、更用哈郎治淋座藥、保證痊癒、

梅毒性患者、請服用淨血作用最强的哈郎淸血丸、（大瓶二圓、小瓶一圓二角）最爲佳良、如與六〇六注射竝用之時、共效果當更大而確實、速告痊癒、

代售處

奉天浪速通 井上誠昌堂	安東市場通 井上誠昌堂	洮南興隆街 和發順藥房
奉天加茂町 賣藥會社	安東市場通 一木藥舖	新京北門外 中西大藥房
奉天小西關 佐藤廣濟堂	安東道署街 蠕薛泰	營口永世街 中西大藥房
奉天小西關 新新大藥房	遼陽西大街 義和堂藥房	鞍山赤城町 東鄉藥房
奉天中街 大德生藥房	撫順千金街 義和堂藥房	哈爾濱道外 亞洲大藥房
奉天鼓樓南 金城大藥房	鐵嶺南門裡 義和堂藥房	黑河迎恩路 大同大藥房

現代藥化學之威力

全治皮膚病 天恩水

堪可自誇之四大特長

一、**殺菌作用** 能殺除在皮膚病寄生之菌虫可立止疼癢之痛苦、

二、**消毒作用** 能分散消滅皮膚病之毒素、使其不致攻人內部、

三、**收斂作用** 能使患處逐日見癒、迅速收飲、效驗神奇、

四、**潤澤作用** 能使皮膚粗糙者、嫩細光潤、

天恩水有以上四大效能、故一經塗抹、並不覺何等刺戟疼痛、皮膚病立即見癒、精神爽快、身體健康、

●**主治效能** 乾癬、濕癬、疥癬、爛瘡、痒瘡、禿瘡、水結子、面皰、雀斑、凍傷、火傷、白頭瘡、水泡疹、金錢癬、牛皮癬、粉刺汗疹、口瘡、耳瘡、頭瘡、蚤蚊臭虫等之刺傷、刮臉剃傷、等一切皮膚各病

●天恩水藥價 日金 三角、五角、一元、二元

各名埠、均有代售處、請逕向各該地藥房指名購買爲盼、或直接函知東京藥院、並將藥價及郵費一角二分寄下、當即將藥品交郵寄上、不致有誤、

天恩水總發售處

東京藥院本行 日本東京芝區田村町四丁目四番地 電話（芝）一八〇〇番 郵局滙款東京六〇一〇〇番

東京藥院分行 日本大阪天王寺石ケ辻町二十四 電話天王寺三五五六番 郵局滙款大阪五〇八一八番

學生小孩

同得嬰孩自已葯片之益

但看上面所刊照像兩孩形貌逼肖君或已想其爲孿生兄弟誠然渠係孿生渠倆同患腸胃疾病而同爲嬰孩自已藥片所治愈下刊湖南常德觀音巷十四號周正德君之言即其父之來函也

周君函云『內子三年前孿生兩雄因乳水不足加食代乳粉以致營養不良異常瘦弱且患蟲疳斷乳之後羸弱如故幸承知友劉坤吾君介紹與服嬰孩自已藥片兩兒均各瀉出蛔蟲數條以後消化即見加强體重增進今仍活潑可愛也』

各藥房皆有出售或向上海江西路四五一號韋廉士醫生藥局購買每瓶七角六瓶三元五角郵力不取

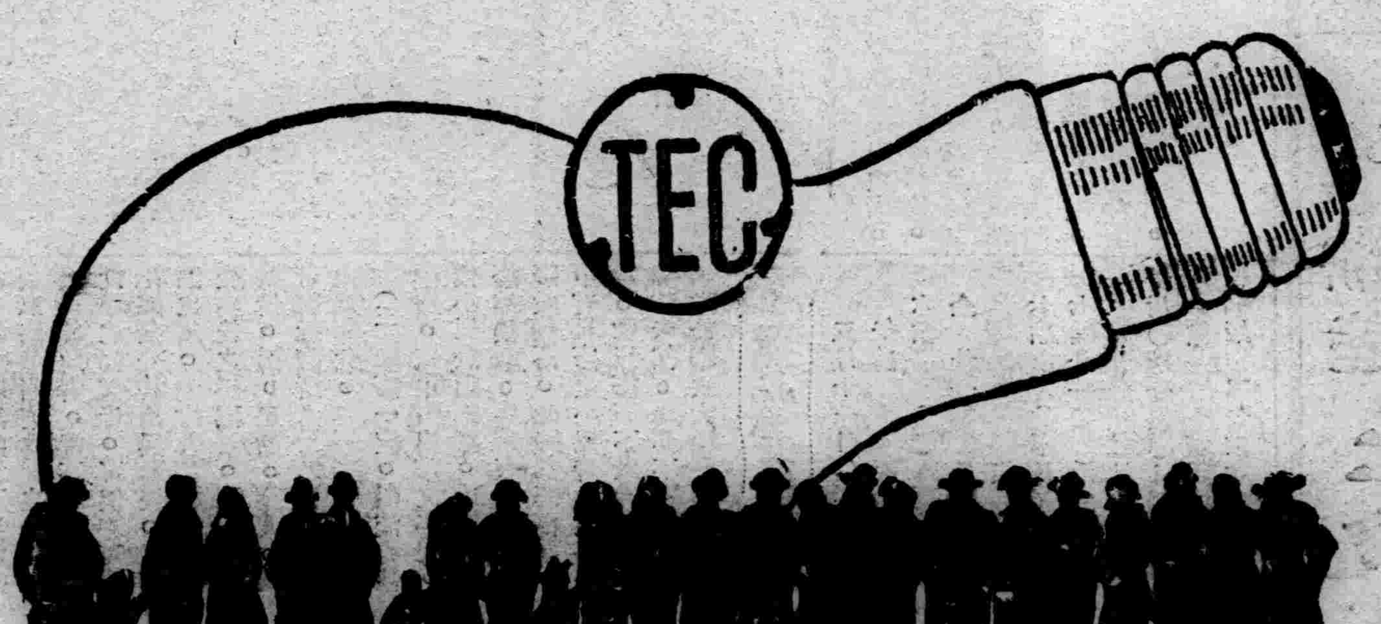

天威牌珍珠淡氣泡

敝社所發明之珍珠淡氣電泡乃由光學專門技師在敝社値屬之研究所考查世界各國照明學理加以技術的方法而造成者材料特佳外容美觀內面磨沙光亮雖强決不眩目其放射之光線緩而和淸而爽視之婉若珍珠故名之其外壳全面非常光滑故汚垢積塵等決不妨碍而易於拂拭無論何時可保其特殊潔淨之而目及於吾人衛生上大有裨益焉其內容乃選純精炭絲復充入瓦斯淡氣其放出光線借賴瓦斯氣之助光亮特强故耗費電力藉得節省顧此珍珠淡氣泡中外馳名爲各界所歡迎者今番敝社爲酧謝主顧起見特大擧輸入以資貢献伏祈各界賜顧無任歡迎之至也

東京電氣株式會社

大連市連鎖街本町通 電話五二一五五番

哈爾賓埠頭區水道街 電話四七七五號

奉天八幡町五番地 電話四七二一七番

結核疾患注射劑

YATOCONIN ヤトコニン

亞託康寧

頸部淋巴腺結核・小兒腺病質疾患

本劑乃根據日本京都帝國大學敎授舟岡博士之研究－於結核病竈內呈自然治癒機轉的石灰沈着之理論－而製成最新結核治療之特效注射劑也。

用法 隔日一回、於皮下注射之但每人至少務要繼續注射三十回。本劑、吸收容易、無何等副作用。

包裝 小兒用 五管、三十管裝 大人用 五管、三十管裝

各埠大藥房均有出售

總發售處 株式會社 塩野義商店 大阪市道修町